



Come contabilizzare una distinta effetti

SKYACCOUNTING AZIENDE

Per poter contabilizzare una distinta effetti, è necessario prima configurare la propria azienda in tal senso.

- 1) Clicca sul menu "**Azienda**"
- 2) Seleziona ed espandi la voce "**Archivi aziendali specifici**"
- 3) Clicca su "**Dati anagrafici azienda e parametri generali**"

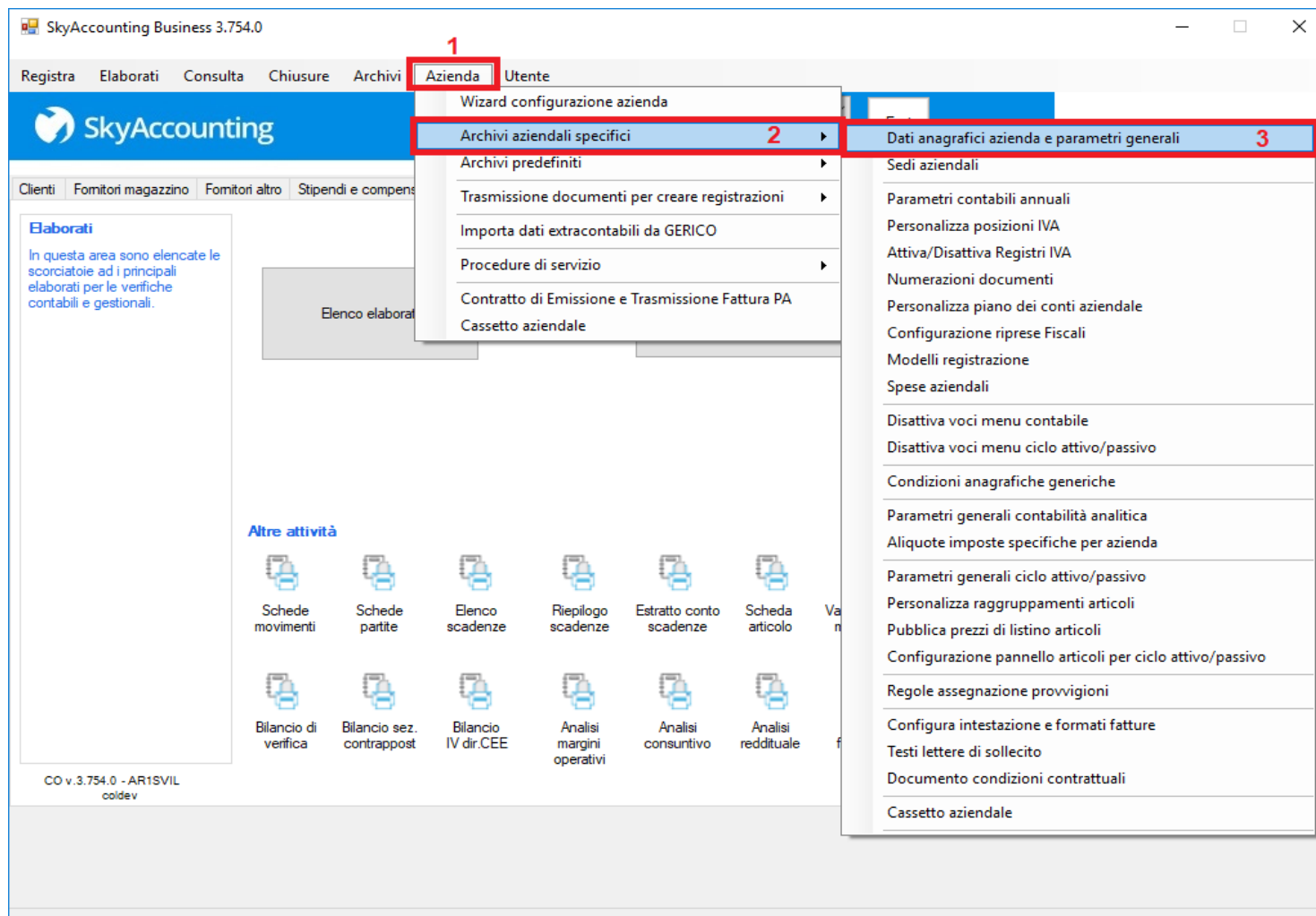

A questo punto:

- 1) Clicca sul pulsante verde **"Modifica"**
- 2) Seleziona la scheda **"Avanzate"** in alto a sinistra
- 3) Imposta il valore di **"Metodo chiusura cliente effetti attivi"** con **"Alla presentazione"**
- 4) Clicca sul pulsante **"Ok"**

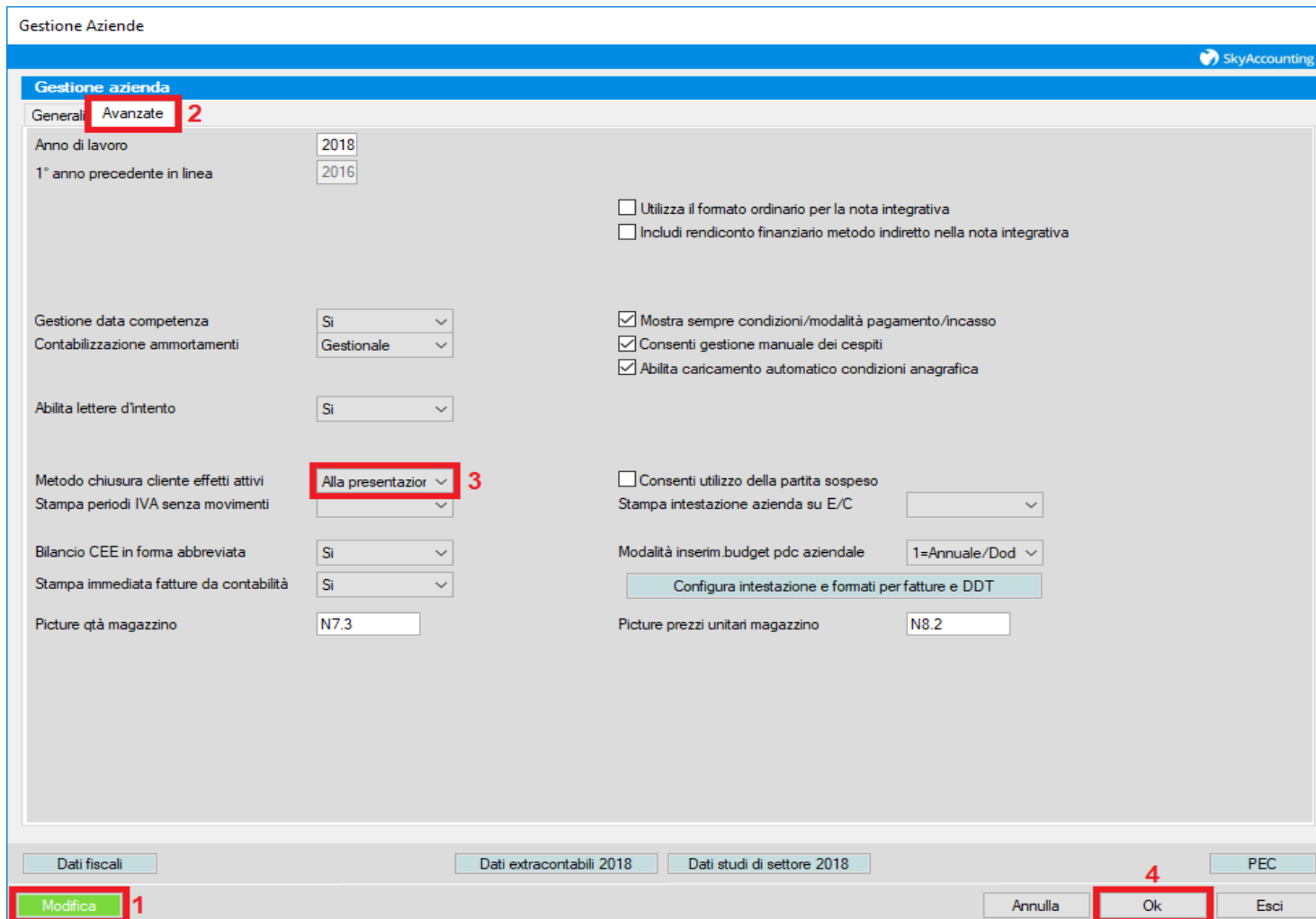

Gestione Aziende

Gestione azienda

General **Avanzate** 2

Anno di lavoro 2018
1° anno precedente in linea 2016

Utilizza il formato ordinario per la nota integrativa
 Includi rendiconto finanziario metodo indiretto nella nota integrativa

Gestione data competenza Si
Contabilizzazione ammortamenti Gestionale

Mostra sempre condizioni/modalità pagamento/incasso
 Consenti gestione manuale dei cestipi
 Abilita caricamento automatico condizioni anagrafica

Abilita lettere d'intento Si

Metodo chiusura cliente effetti attivi **Alla presentazioni** 3
Stampa periodi IVA senza movimenti

Consenti utilizzo della partita sospeso
Stampa intestazione azienda su E/C

Bilancio CEE in forma abbreviata Si
Stampa immediata fatture da contabilità Si

Modalità inserim.budget pdc aziendale 1=Annuale/Dod

Picture qtà magazzino N7.3
Picture prezzi unitari magazzino N8.2

Configura intestazione e formati per fatture e DDT

Dati fiscali Dati extracontabili 2018 Dati studi di settore 2018 PEC

Modifica 1 Annulla **Ok** 4 Esci

Adesso è possibile contabilizzare le distinte effetti create in precedenza

- 1) Clicca sul menu "**Registra**"
- 2) Espandi la voce "**Effetti attivi e Disposiz. di bonifico**"
- 3) Seleziona la voce "**Archivio Distinte effetti / Disposizioni di bonifico**"

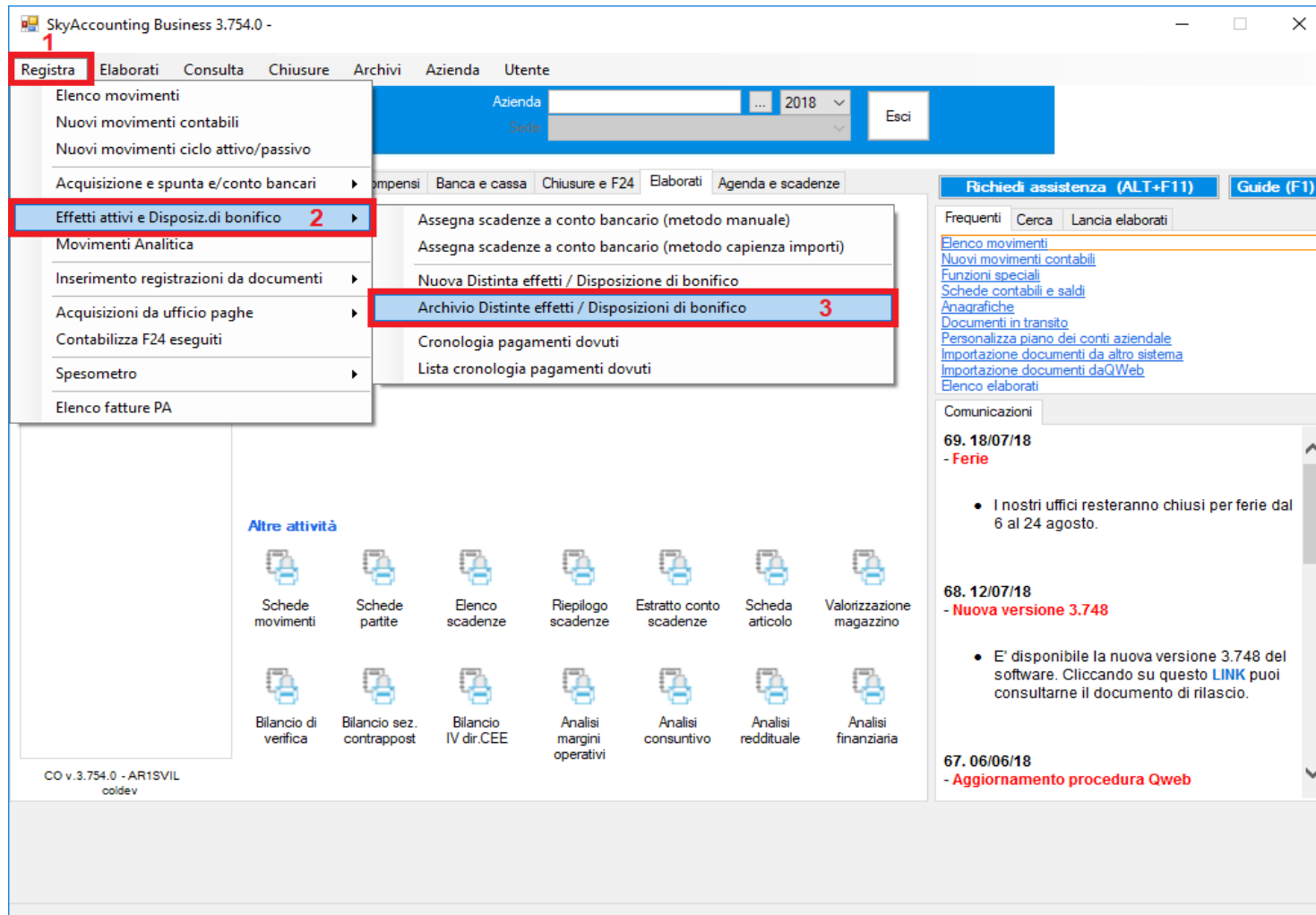

The screenshot shows the SkyAccounting Business 3.754.0 software interface. The 'Registra' menu is open, and the path to 'Archivio Distinte effetti / Disposizioni di bonifico' is highlighted with red boxes and numbered 1, 2, and 3. The interface includes a top navigation bar with 'Registra', 'Elaborati', 'Consulta', 'Chiusure', 'Archivi', 'Azienda', and 'Utente'. Below the menu, there are various options like 'Elenco movimenti', 'Nuovi movimenti contabili', and 'Nuovi movimenti ciclo attivo/passivo'. The 'Archivio Distinte effetti / Disposizioni di bonifico' option is highlighted with a red box and the number 3. The interface also features a search bar, a 'Richiedi assistenza (ALT+F11)' button, and a 'Guide (F1)' button. The main area displays 'Altre attività' with icons for 'Schede movimenti', 'Schede partite', 'Elenco scadenze', 'Riepilogo scadenze', 'Estratto conto scadenze', 'Scheda articolo', 'Valorizzazione magazzino', 'Bilancio di verifica', 'Bilancio sez. contrappost', 'Bilancio IV dir.CEE', 'Analisi margini operativi', 'Analisi consuntivo', 'Analisi reddituale', and 'Analisi finanziaria'. The bottom left corner shows 'CO v. 3.754.0 - AR1SVIL coldev'.

Adesso è possibile contabilizzare le distinte effetti create in precedenza

- 1) Clicca sul menu **"Registra"**
- 2) Espandi la voce **"Effetti attivi e Disposiz. di bonifico"**
- 3) Seleziona la voce **"Archivio Distinte effetti / Disposizioni di bonifico"**

Gest.distinte/ordini presentat

SkyAccounting

Scelta tipo

Mostra Tutto Reimposta Aggiorna

Elenco distinte effetti / Ordini di bonifico

Numero	Data	Tipologia	Tipo scadenza	ABI+CAB	Num.C/C	Banca	Importo totale
18	25/01/18	Distinta	1				32.487,20
13	20/01/18	Distinta					20.135,75

Registrazione contabile

Importo Reg. Crea registr.contabile Elimina

Elimina Stampa Crea file flusso CBI Esci

A questo punto il sistema contabilizzerà la distinta e chiuderà i clienti aperti.

Qualora ci fosse la necessità di creare un insoluto:

- 1) Clicca sul menu "**Registra**"
- 2) Seleziona la voce "**Nuovi movimenti contabili**"

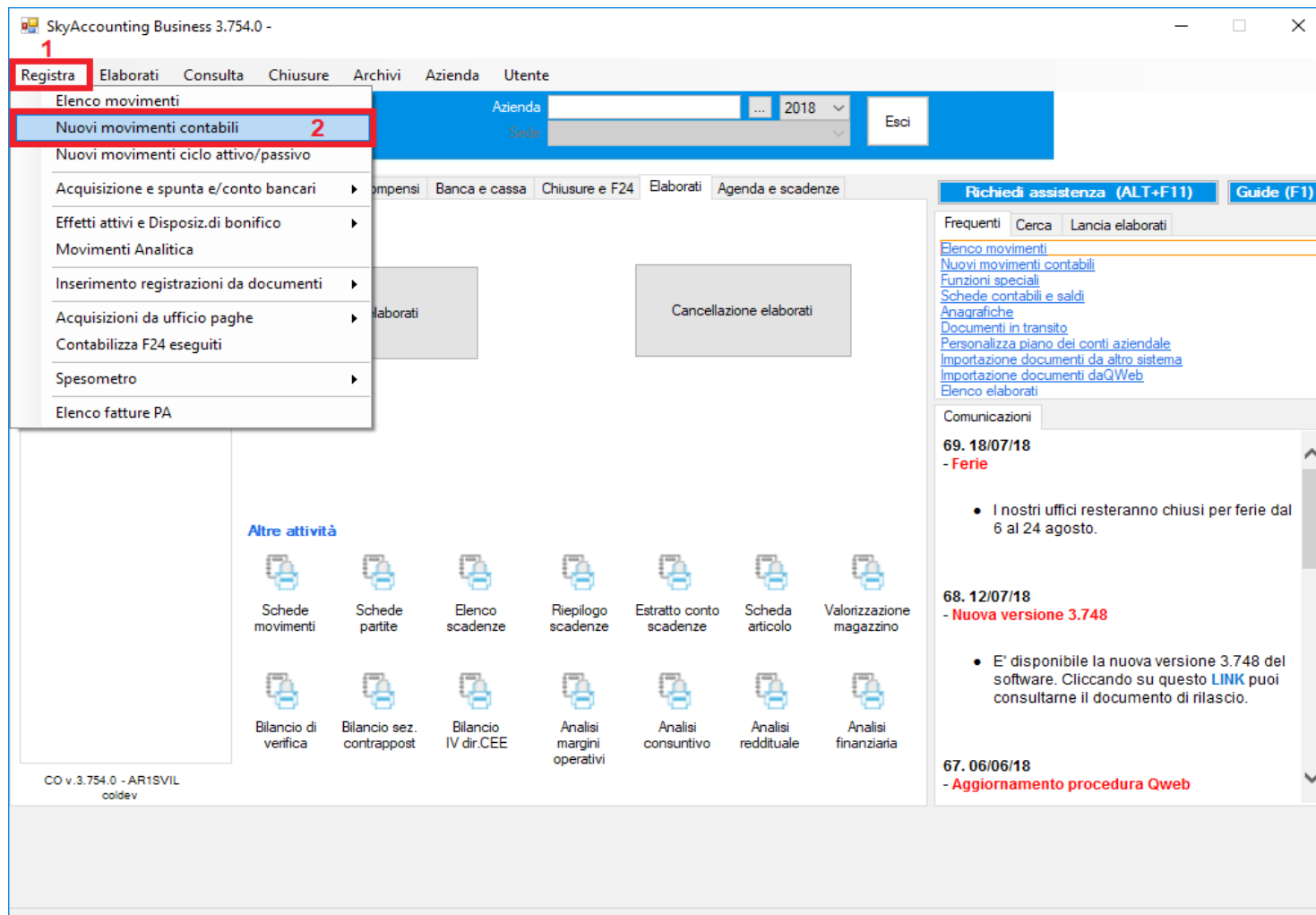

Dall'albero delle causali contabili espandi la voce **"Incassi e pagamenti"** dopodiché seleziona **"riapertura insoluti (INSAUT)"**

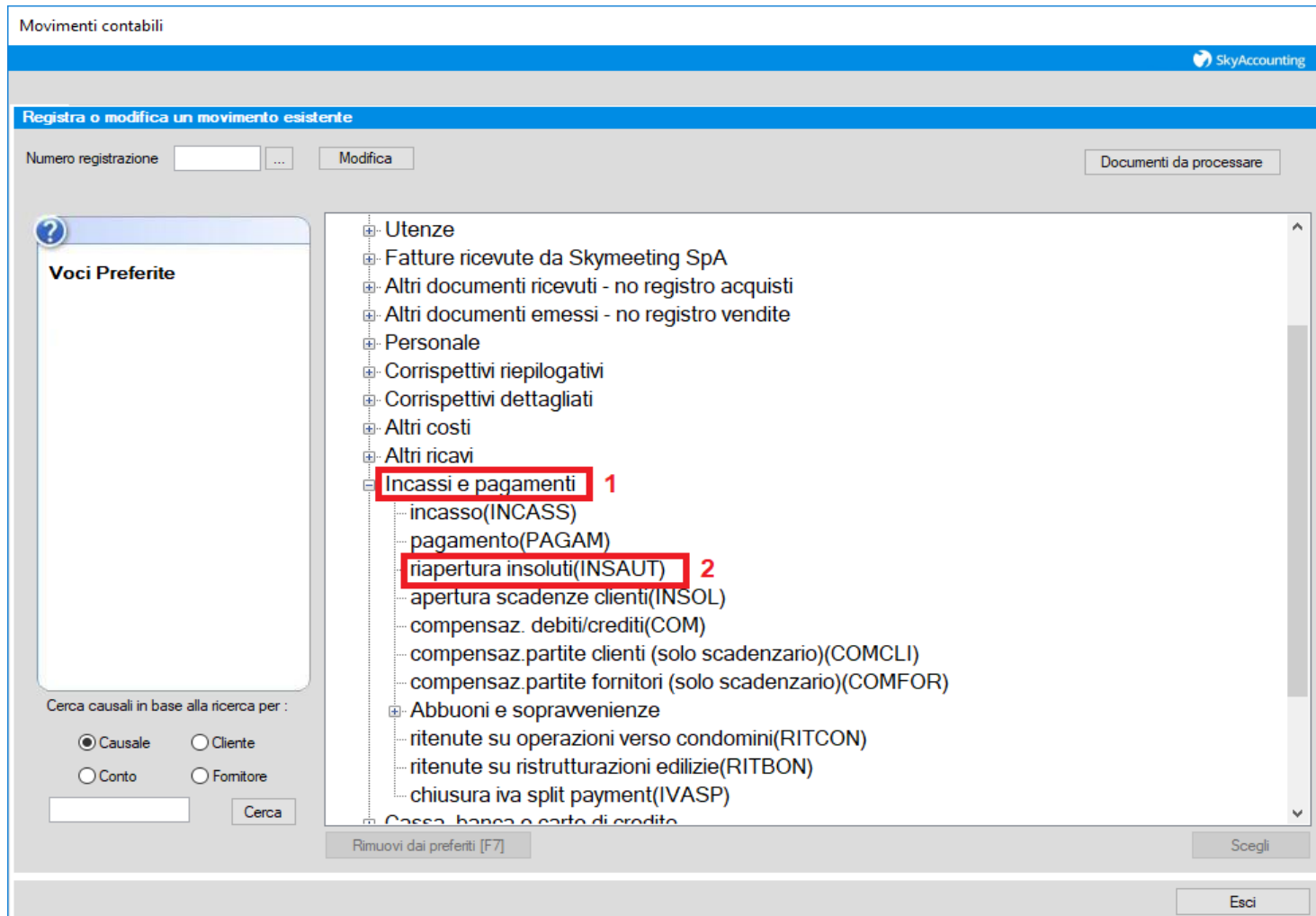

The screenshot shows the 'Movimenti contabili' window in SkyAccounting. The main area displays a tree of accounting causes. The 'Incassi e pagamenti' node is expanded and highlighted with a red box and the number '1'. Underneath it, the 'riapertura insoluti (INSAUT)' node is also highlighted with a red box and the number '2'. Other visible nodes include 'Utenze', 'Fatture ricevute da Skymeeeting SpA', 'Altri documenti ricevuti - no registro acquisti', 'Altri documenti emessi - no registro vendite', 'Personale', 'Corrispettivi riepilogativi', 'Corrispettivi dettagliati', 'Altri costi', 'Altri ricavi', 'incasso(INCASS)', 'pagamento(PAGAM)', 'apertura scadenze clienti(INSOL)', 'compensaz. debiti/crediti(COM)', 'compensaz. partite clienti (solo scadenzario)(COMCLI)', 'compensaz. partite fornitori (solo scadenzario)(COMFOR)', 'Abbuoni e sopravvenienze', 'ritenute su operazioni verso condomini(RITCON)', 'ritenute su ristrutturazioni edilizie(RITBON)', and 'chiusura iva split payment(IVASP)'. On the left, there is a 'Voci Preferite' section and search options for 'Causale', 'Cliente', 'Conto', and 'Fornitore'. At the bottom, there are buttons for 'Rimuovi dai preferiti [F7]', 'Scegli', and 'Esci'.

Nella schermata che si apre clicca su **"Dettaglio movimento"**

Movimenti contabili

SkyAccounting

Dati di base della registrazione

Data operazione: 30/07/18 Data giornale: 30/07/18 Data valuta: 30/07/18 Registrazione provvisoria Posizione IVA N. Opzioni avanzate: Nascondi

Data documento: Numero documento:

Codice conto: 20.10.30.01 Modalità incasso: INS **INSOLUTO**

Banca: 1

Descrizione aggiuntiva

Allegati Associa documento Totale documento: 0,00 **Dettaglio movimento**

Annulla Ok [F12] Esci

Adesso:

- 1) Spunta le caselle relative alle partite dei clienti per i quali devi riaprire un insoluto
- 2) Seleziona il tipo della nuova scadenza da creare
- 3) Indica la data della nuova scadenza
- 4) Clicca sul pulsante "Ok [F12]"

Selezione Doc.Scad insoluti

SkyAccounting

Selezione insoluti

Cod. o nomin. cli/for:

Tipo scadenza:

Numero documento:

Da data:

A data:

Importo minimo:

Importo massimo:

Cerca Reimposta

Elenco documenti

Cliente/Fornitore	Documento	Data	Tipo	Banca (ABI-CAB/C.C)	Importo	Selez.	Tipo nuova scad.	Data nuova scad.
					76,96	<input type="checkbox"/>		
					65,55	<input type="checkbox"/>		
					48,79	<input type="checkbox"/>		
					59,00	<input type="checkbox"/>		
					60,00	<input type="checkbox"/>		
					134,00	<input checked="" type="checkbox"/>	SDD SEPA (EX RI)	30/09/18
					96,01	<input type="checkbox"/>		
					71,00	<input type="checkbox"/>		
					94,00	<input type="checkbox"/>		
					59,00	<input type="checkbox"/>		
					15,00	<input type="checkbox"/>		
					50,00	<input type="checkbox"/>		
					15,00	<input type="checkbox"/>		
					48,79	<input type="checkbox"/>		
					60,79	<input type="checkbox"/>		

Ragione sociale

Ok [F12] Annulla Esci



www.skyaccounting.net